

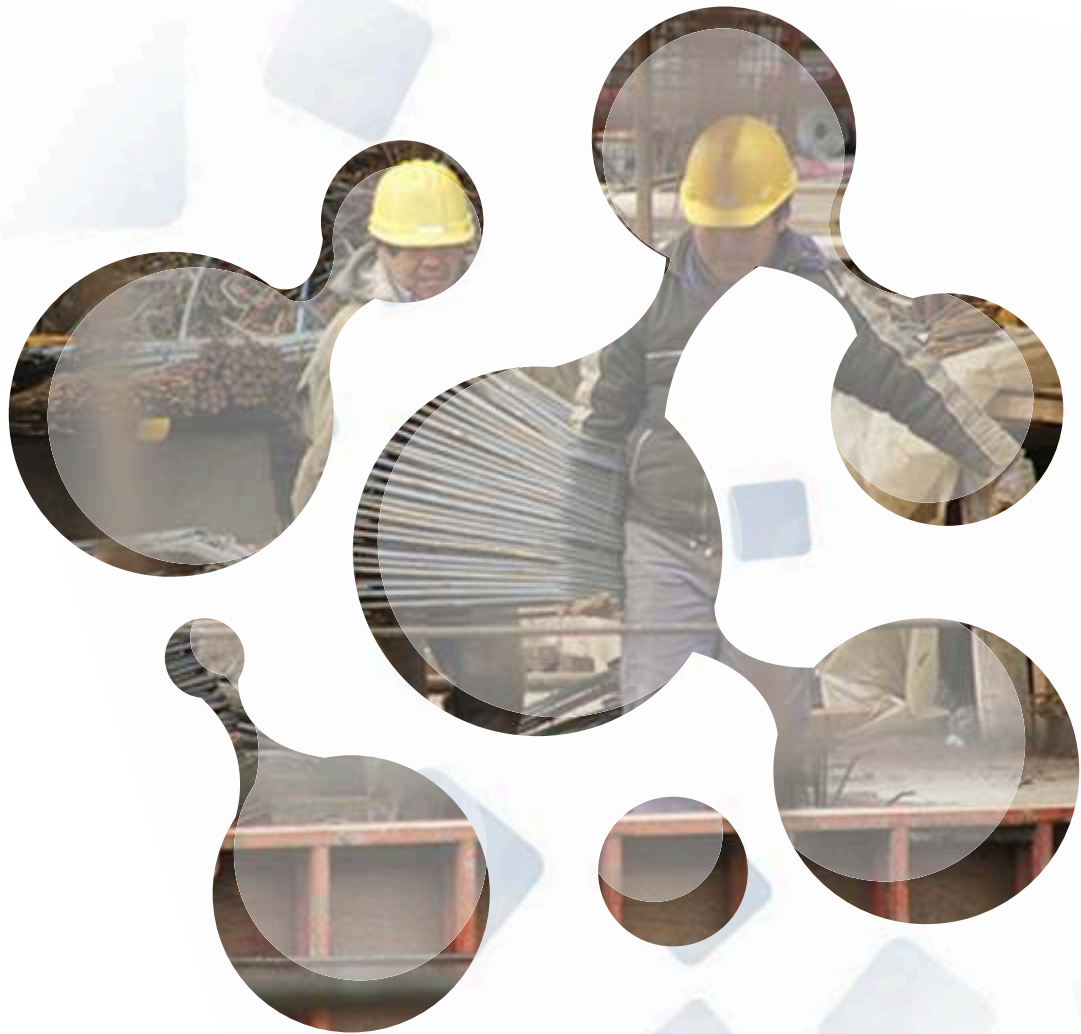

URUGUAYENCIFRAS2009



MERCADOLABORAL Y  
SEGURIDAD SOCIAL



## Estimación de la población (1) por area y sexo según condición de actividad (miles de personas). 2008

| Condición de Actividad                               | Total País |         |         | Montevideo |         |         | Total Interior |         |         | Interior del País |         |         | Localidades pequeñas |         |         |
|--|------------|---------|---------|------------|---------|---------|----------------|---------|---------|-------------------|---------|---------|----------------------|---------|---------|
|  | Total      | Hombres | Mujeres | Total      | Hombres | Mujeres | Total          | Hombres | Mujeres | Total             | Hombres | Mujeres | Total                | Hombres | Mujeres |
| <b>TOTAL</b>   | 3.334      | 1.610   | 1.724   | 1.340      | 625     | 715     | 1.994          | 985     | 1.009   | 1.559             | 754     | 805     | 435                  | 230     | 204     |
| <b>Activos</b>                                       | 1.634      | 909     | 732     | 695        | 364     | 334     | 939            | 546     | 399     | 734               | 409     | 327     | 205                  | 136     | 72      |
| <b>Ocupado</b>                                       | 1.510      | 860     | 658     | 645        | 344     | 304     | 865            | 517     | 354     | 671               | 385     | 289     | 194                  | 132     | 65      |
| <b>Desocupados</b>                                   | 124        | 49      | 74      | 50         | 20      | 30      | 74             | 29      | 44      | 63                | 25      | 38      | 11                   | 4       | 6       |
| <b>Desocupado Busca 1ra. vez</b>                     | 21         | 8       | 13      | 9          | 4       | 5       | 11             | 4       | 7       | 9                 | 3       | 6       | 2                    | 1       | 1       |
| <b>Desocupado propiamente dicho y seguro de paro</b> | 103        | 41      | 62      | 41         | 16      | 24      | 63             | 25      | 37      | 54                | 21      | 32      | 9                    | 4       | 5       |
| <b>Inactivos</b>                                     | 983        | 334     | 640     | 393        | 133     | 257     | 590            | 201     | 384     | 459               | 158     | 298     | 131                  | 43      | 85      |
| <b>Quehaceres del hogar</b>                          | 243        | 19      | 218     | 85         | 8       | 75      | 158            | 10      | 143     | 116               | 8       | 106     | 42                   | 2       | 37      |
| <b>Estudiante</b>                                    | 225        | 103     | 122     | 90         | 42      | 48      | 134            | 61      | 74      | 110               | 50      | 60      | 24                   | 11      | 13      |
| <b>Rentista</b>                                      | 12         | 3       | 9       | 6          | 2       | 4       | 6              | 2       | 4       | 5                 | 1       | 3       | 1                    | 0       | 1       |
| <b>Jubilado</b>                                      | 132        | 22      | 108     | 52         | 6       | 45      | 81             | 16      | 63      | 65                | 12      | 52      | 16                   | 4       | 11      |
| <b>Pensionista</b>                                   | 342        | 167     | 175     | 148        | 68      | 81      | 193            | 99      | 95      | 149               | 76      | 73      | 44                   | 23      | 21      |
| <b>Otro</b>  | 29         | 20      | 9       | 11         | 7       | 4       | 18             | 13      | 5       | 14                | 10      | 4       | 4                    | 3       | 1       |
| <b>Menores de 14 años</b>                            | 717        | 367     | 351     | 253        | 129     | 124     | 465            | 238     | 227     | 366               | 187     | 179     | 98                   | 51      | 48      |

Fuente : Instituto Nacional de Estadística (INE) - Encuesta Continua de Hogares (ECH).

(1) : Proyecciones de Población 1996 - 2025. Están colgadas en la Web del INE en Sociodemográficos.

De las proyecciones se toma el total de población de cada año por sexo y menores de 14 años por sexo.

La condición de actividad se obtiene de las distribuciones de la ECH 2008.

## Evolución del Empleo y Desempleo, por región, según año (en miles ).

| Años     | Total País        |                      | Montevideo        |                      | Resto País        |                      |
|----------|-------------------|----------------------|-------------------|----------------------|-------------------|----------------------|
|          | Personas ocupadas | Personas desocupadas | Personas ocupadas | Personas desocupadas | Personas ocupadas | Personas desocupadas |
| 1992     | 1.142,9           | 113,2                | 593,3             | 58,7                 | 549,6             | 54,5                 |
| 1993     | 1.156,0           | 105,4                | 603,1             | 55,4                 | 552,9             | 50,0                 |
| 1994     | 1.186,9           | 121,1                | 612,8             | 62,1                 | 574,1             | 59,0                 |
| 1995     | 1.206,0           | 137,5                | 622,0             | 75,1                 | 584,0             | 62,4                 |
| 1996     | 1.174,8           | 159,1                | 613,4             | 86,8                 | 561,4             | 72,3                 |
| 1997     | 1.172,4           | 151,5                | 581,4             | 76,2                 | 591,0             | 75,2                 |
| 1998     | 1.103,7           | 123,8                | 610,8             | 69,3                 | 492,9             | 54,5                 |
| 1999     | 1.082,1           | 137,7                | 601,3             | 80,0                 | 480,8             | 57,6                 |
| 2000     | 1.067,6           | 167,7                | 583,2             | 93,5                 | 484,4             | 74,2                 |
| 2001     | 1.076,2           | 193,2                | 586,0             | 106,6                | 490,2             | 86,6                 |
| 2002     | 1.038,3           | 211,3                | 563,6             | 115,2                | 474,6             | 96,1                 |
| 2003     | 1.032,0           | 208,5                | 552,9             | 110,3                | 479,2             | 98,2                 |
| 2004 (1) | 1.098,9           | 165,3                | 566,3             | 84,1                 | 532,5             | 81,2                 |
| 2005 (2) | 1.114,5           | 154,9                | 566,4             | 75,7                 | 548,0             | 79,2                 |
| 2006 (3) | 1.413,5           | 167,0                | 606,7             | 68,6                 | 807,1             | 98,3                 |
| 2007 (3) | 1.482,6           | 149,2                | 637,8             | 59,8                 | 844,8             | 89,4                 |
| 2008 (3) | 1.509,6           | 123,7                | 654,1             | 50,6                 | 855,5             | 73,1                 |

Fuente : Instituto Nacional de Estadística (INE) - Encuesta Continua de Hogares (ECH) y Encuesta de Hogares Ampliada 2006.

(1) : Para el año 2004 las cifras fueron revisadas.

(2) : Población proyectada a partir del Censo Fase I relevado en 2004, corregido por omisión censal, en localidades de 5.000 o más habitantes según el Censo General del año 1996.

(3) : A partir del año 2006 los datos se refieren al total del país.



**Tasa de empleo anual, por región, según año.  
(localidades de 5.000 y más habitantes).**

| Años | Total País | Montevideo | Resto País |
|------|------------|------------|------------|
| 1987 | 52,4       | 54,6       | 50,6       |
| 1988 | 52,2       | 53,9       | 50,9       |
| 1989 | 53,1       | 54,5       | 51,6       |
| 1990 | 52,1       | 54,0       | 50,2       |
| 1991 | 52,3       | 54,2       | 50,2       |
| 1992 | 52,2       | 54,1       | 50,4       |
| 1993 | 52,0       | 54,0       | 49,8       |
| 1994 | 52,8       | 55,0       | 50,6       |
| 1995 | 53,0       | 55,4       | 50,7       |
| 1996 | 51,3       | 54,0       | 48,5       |
| 1997 | 51,0       | 53,2       | 49,1       |
| 1998 | 54,3       | 55,1       | 53,4       |
| 1999 | 52,6       | 54,1       | 51,1       |
| 2000 | 51,5       | 52,8       | 50,1       |
| 2001 | 51,4       | 53,0       | 49,7       |
| 2002 | 49,1       | 50,8       | 47,3       |
| 2003 | 48,3       | 49,7       | 46,9       |
| 2004 | 50,8       | 52,0       | 49,6       |
| 2005 | 51,4       | 52,1       | 50,6       |
| 2006 | 53,9       | 55,1       | 52,8       |
| 2007 | 56,7       | 58,4       | 55,1       |
| 2008 | 57,7       | 59,3       | 56,2       |

Fuente : Instituto Nacional de Estadística (INE) - Encuesta Continua de Hogares(ECH) y Encuesta de Hogares Ampliada 2006

**Estimación puntual de la tasa específica de empleo por grupos de edades,  
según departamento. Total del País. 2008**

|                       | Total | 14 a 19 | 20 a 29 | 30 a 39 | 40 a 49 | 50 a 59 | 60 y más |
|-----------------------|-------|---------|---------|---------|---------|---------|----------|
| <b>Total País</b>     | 57,7  | 21,5    | 70,3    | 81,7    | 82,9    | 76,8    | 25,6     |
| <b>Montevideo</b>     | 59,3  | 20,1    | 73,1    | 84,3    | 86,0    | 79,0    | 24,7     |
| <b>Resto País</b>     | 56,6  | 22,4    | 67,9    | 79,8    | 80,8    | 75,1    | 26,3     |
| <b>Artigas</b>        | 56,0  | 21,8    | 61,4    | 77,0    | 78,2    | 72,7    | 30,9     |
| <b>Canelones</b>      | 58,1  | 22,4    | 70,5    | 81,9    | 82,0    | 76,5    | 24,3     |
| <b>Cerro Largo</b>    | 55,5  | 23,9    | 62,1    | 75,1    | 81,6    | 72,1    | 31,5     |
| <b>Colonia</b>        | 55,0  | 24,4    | 71,1    | 80,9    | 82,7    | 72,5    | 21,0     |
| <b>Durazno</b>        | 53,9  | 17,7    | 66,0    | 77,7    | 77,9    | 76,2    | 24,6     |
| <b>Flores</b>         | 58,4  | 22,5    | 70,2    | 86,4    | 84,3    | 74,9    | 31,2     |
| <b>Florida</b>        | 56,1  | 21,4    | 71,9    | 82,9    | 81,1    | 76,2    | 26,2     |
| <b>Lavalleja</b>      | 56,7  | 23,7    | 69,9    | 85,3    | 82,3    | 77,5    | 28,8     |
| <b>Maldonado</b>      | 60,8  | 27,4    | 73,7    | 81,7    | 82,9    | 76,4    | 29,6     |
| <b>Paysandú</b>       | 52,6  | 18,5    | 62,9    | 77,7    | 78,3    | 76,1    | 23,2     |
| <b>Río Negro</b>      | 53,5  | 19,7    | 61,9    | 77,0    | 81,1    | 71,3    | 22,4     |
| <b>Rivera</b>         | 54,7  | 25,1    | 65,8    | 71,6    | 78,7    | 71,0    | 26,0     |
| <b>Rocha</b>          | 55,5  | 23,8    | 63,3    | 78,9    | 81,0    | 77,3    | 28,1     |
| <b>Salto</b>          | 56,1  | 18,2    | 68,3    | 81,4    | 79,1    | 74,0    | 27,0     |
| <b>San José</b>       | 58,1  | 27,7    | 71,9    | 81,6    | 80,6    | 81,7    | 24,0     |
| <b>Soriano</b>        | 59,5  | 25,1    | 67,8    | 81,1    | 82,7    | 78,5    | 33,2     |
| <b>Tacuarembó</b>     | 54,4  | 17,3    | 61,4    | 77,1    | 76,6    | 69,1    | 29,4     |
| <b>Treinta y Tres</b> | 51,2  | 14,4    | 58,3    | 74,9    | 76,6    | 68,9    | 27,8     |

Fuente : Instituto Nacional de Estadística (INE). Encuesta Continua de Hogares (ECH).

Nota : La tasa específica de empleo se calcula como el cociente entre la población ocupada y la población total en cada grupo de edad.



Promedio de horas trabajadas en la semana en la ocupación principal por categoría de la ocupación, según departamento. 2008

|                       | Total | Empleado u obrero privado (1) | Empleado u obrero público | Patrón | Cuenta propia sin local | Cuenta propia con local | Trabajador no remunerado |
|-----------------------|-------|-------------------------------|---------------------------|--------|-------------------------|-------------------------|--------------------------|
| <b>Total País</b>     | 39,1  | 40,9                          | 38,7                      | 48,0   | 22,4                    | 36,4                    | 28,7                     |
| <b>Montevideo</b>     | 38,2  | 40,3                          | 37,9                      | 46,6   | 21,6                    | 34,0                    | 28,6                     |
| <b>Resto País</b>     | 39,8  | 41,4                          | 39,3                      | 49,0   | 23,1                    | 37,8                    | 28,7                     |
| <b>Artigas</b>        | 39,4  | 42,1                          | 39,3                      | 50,5   | 24,9                    | 37,7                    | 35,1                     |
| <b>Canelones</b>      | 39,4  | 40,9                          | 39,7                      | 49,2   | 25,0                    | 36,1                    | 25,9                     |
| <b>Cerro Largo</b>    | 36,8  | 39,5                          | 38,8                      | 42,3   | 20,4                    | 33,8                    | 23,4                     |
| <b>Colonia</b>        | 40,2  | 40,9                          | 38,5                      | 50,5   | 21,1                    | 37,8                    | 25,6                     |
| <b>Durazno</b>        | 39,7  | 40,6                          | 40,0                      | 48,9   | 26,8                    | 38,8                    | 32,3                     |
| <b>Flores</b>         | 40,2  | 41,3                          | 37,0                      | 51,8   | 26,9                    | 39,1                    | 37,3                     |
| <b>Florida</b>        | 41,9  | 42,8                          | 37,3                      | 54,5   | 24,8                    | 41,6                    | 40,6                     |
| <b>Lavalleja</b>      | 38,9  | 40,0                          | 37,6                      | 46,3   | 25,3                    | 38,9                    | 29,2                     |
| <b>Maldonado</b>      | 40,6  | 42,6                          | 39,2                      | 48,4   | 22,6                    | 37,6                    | 22,0                     |
| <b>Paysandú</b>       | 42,4  | 43,0                          | 40,3                      | 52,0   | 18,4                    | 42,3                    | 35,8                     |
| <b>Río Negro</b>      | 39,7  | 41,2                          | 38,4                      | 46,1   | 25,9                    | 38,9                    | 37,0                     |
| <b>Rivera</b>         | 40,1  | 41,6                          | 41,2                      | 50,7   | 24,7                    | 39,1                    | 22,9                     |
| <b>Rocha</b>          | 38,3  | 40,1                          | 40,1                      | 42,2   | 16,5                    | 35,3                    | 24,3                     |
| <b>Salto</b>          | 38,5  | 41,1                          | 38,7                      | 45,9   | 19,6                    | 34,7                    | 25,4                     |
| <b>San José</b>       | 42,1  | 43,5                          | 40,8                      | 52,8   | 23,6                    | 41,8                    | 20,1                     |
| <b>Soriano</b>        | 38,7  | 39,7                          | 37,3                      | 52,4   | 16,3                    | 38,0                    | 16,1                     |
| <b>Tacuarembó</b>     | 39,9  | 42,3                          | 40,0                      | 45,3   | 21,6                    | 38,7                    | 30,0                     |
| <b>Treinta y Tres</b> | 39,7  | 40,4                          | 38,8                      | 47,4   | 26,7                    | 41,1                    | 30,8                     |

Fuente : Instituto Nacional de Estadística (INE) - Encuesta Continua de Hogares (ECH).  
(1) : Incluye Miembro de Cooperativa de Producción.

Tasa de desempleo anual, por región según año.

|             | Total País | Montevideo | Resto País |
|-------------|------------|------------|------------|
| <b>1987</b> | 9,1        | 9,3        | 8,9        |
| <b>1988</b> | 8,6        | 9,1        | 8,2        |
| <b>1989</b> | 8,0        | 8,5        | 7,4        |
| <b>1990</b> | 8,5        | 9,3        | 7,7        |
| <b>1991</b> | 8,9        | 8,9        | 8,8        |
| <b>1992</b> | 9,0        | 9,0        | 9,0        |
| <b>1993</b> | 8,3        | 8,4        | 8,2        |
| <b>1994</b> | 9,2        | 9,2        | 9,2        |
| <b>1995</b> | 10,3       | 10,8       | 9,7        |
| <b>1996</b> | 11,9       | 12,3       | 11,4       |
| <b>1997</b> | 11,4       | 11,6       | 11,3       |
| <b>1998</b> | 10,1       | 10,2       | 9,9        |
| <b>1999</b> | 11,3       | 11,8       | 10,7       |
| <b>2000</b> | 13,6       | 13,9       | 13,3       |
| <b>2001</b> | 15,3       | 15,5       | 15,0       |
| <b>2002</b> | 16,9       | 17,0       | 16,9       |
| <b>2003</b> | 16,9       | 16,7       | 17,0       |
| <b>2004</b> | 13,1       | 12,9       | 13,2       |
| <b>2005</b> | 12,2       | 11,8       | 12,6       |
| <b>2006</b> | 10,9       | 10,6       | 11,1       |
| <b>2007</b> | 9,1        | 8,6        | 9,5        |
| <b>2008</b> | 7,6        | 7,2        | 7,9        |

Fuente : Instituto Nacional de Estadística (INE) - Encuesta Continua de Hogares (ECH) y Encuesta de Hogares Ampliada 2006.  
Nota : Hasta 2005 son Localidades de 5.000 o más habitantes. A partir de 2006 es Total del País.



**Estimaciones puntuales de la tasa de desempleo y la contribución al desempleo según características en el total del país (en porcentaje). 2008**

|                                       | Total País | Montevideo | Resto País |
|---------------------------------------|------------|------------|------------|
| <b>Tasa de desempleo</b>              | 7,6        | 7,2        | 7,9        |
| Hombres                               | 5,4        | 5,5        | 5,3        |
| Mujeres                               | 10,1       | 8,9        | 11,2       |
| <b>Contribución al desempleo</b>      |            |            |            |
| <b>Desocupados propiamente dichos</b> | 6,3        | 5,8        | 6,7        |
| <b>Buscan trabajo por primera vez</b> | 1,3        | 1,4        | 1,2        |
| <b>Hasta 24 años de edad</b>          | 3,5        | 3,3        | 3,5        |
| <b>25 y más años de edad</b>          | 4,1        | 3,9        | 4,4        |
| <b>Hombres</b>                        | 2,9        | 2,8        | 3,0        |
| <b>Mujeres</b>                        | 4,7        | 4,4        | 4,9        |
| <b>Jefe del hogar</b>                 | 1,6        | 1,6        | 1,7        |
| <b>Otro miembro del hogar</b>         | 6,0        | 5,6        | 6,2        |

Fuente : Instituto Nacional de Estadística (INE) - Encuesta Continua de Hogares (ECH)

**Estimación puntual de la tasa de desempleo por grupos de edades según departamento. Total País 2008**

|                       | Total | 14 a 24 | 25 y más |
|-----------------------|-------|---------|----------|
| <b>Total País</b>     | 7,6   | 21,0    | 4,9      |
| <b>Montevideo</b>     | 7,2   | 20,6    | 4,6      |
| <b>Interior</b>       | 7,9   | 21,3    | 5,2      |
| <b>Artigas</b>        | 10,3  | 24,9    | 7,0      |
| <b>Canelones</b>      | 7,9   | 21,4    | 5,2      |
| <b>Cerro Largo</b>    | 7,4   | 21,6    | 4,8      |
| <b>Colonia</b>        | 5,4   | 15,9    | 3,4      |
| <b>Durazno</b>        | 7,1   | 18,5    | 5,2      |
| <b>Flores</b>         | 6,9   | 21,9    | 4,2      |
| <b>Florida</b>        | 6,1   | 19,7    | 3,7      |
| <b>Lavalleja</b>      | 7,6   | 22,7    | 4,8      |
| <b>Maldonado</b>      | 7,8   | 18,8    | 5,6      |
| <b>Paysandú</b>       | 8,5   | 26,2    | 4,6      |
| <b>Río Negro</b>      | 12,1  | 28,5    | 8,8      |
| <b>Rivera</b>         | 9,8   | 23,3    | 6,6      |
| <b>Rocha</b>          | 9,6   | 28,5    | 6,0      |
| <b>Salto</b>          | 6,6   | 18,4    | 4,2      |
| <b>San José</b>       | 6,9   | 16,7    | 4,8      |
| <b>Soriano</b>        | 7,6   | 21,0    | 4,8      |
| <b>Tacuarembó</b>     | 7,3   | 18,1    | 5,3      |
| <b>Treinta y Tres</b> | 9,1   | 30,1    | 5,3      |

Fuente : Instituto Nacional de Estadística (INE) - Encuesta Continua de Hogares (ECH)



Total de funcionarios de la Administración Central, Empresas Públicas y Gobiernos Departamentales, según inciso. Al 31/12/2007

| Inciso   | Total          | Presupuestados | Contratados   | Zafrales y Otros |
|--|----------------|----------------|---------------|------------------|
| <b>Total General</b>   | <b>241.680</b> | <b>153.061</b> | <b>80.802</b> | <b>7.818</b>     |
| 01 Poder Legislativo   | 1.360          | 1.338          | 22            | -                |
| 02 Presidencia de la República                                 | 875            | 401            | 473           | 1                |
| 03 Ministerio de Defensa Nacional                              | 31.512         | 4.956          | 26.430        | 126              |
| 04 Ministerio del Interior                                     | 27.456         | 26.020         | 1.223         | 213              |
| 05 Ministerio de Economía y Finanzas                           | 4.468          | 4.133          | 248           | 87               |
| 06 Ministerio de Relaciones Exteriores                         | 546            | 510            | 36            | -                |
| 07 Ministerio de Ganadería, Agricultura y Pesca                | 2.157          | 1.641          | 516           | -                |
| 08 Ministerio de Industria, Energía y Minería                  | 347            | 128            | 210           | 9                |
| 09 Ministerio de Turismo y Deporte                             | 1.348          | 849            | 229           | 270              |
| 10 Ministerio de Transporte y Obras Públicas                   | 3.593          | 567            | 2.991         | 35               |
| 11 Ministerio de Educación y Cultura                           | 2.770          | 1.967          | 795           | 8                |
| 12 Ministerio de Salud Pública                                 | 596            | 530            | 66            | -                |
| 13 Ministerio de Trabajo y Seguridad Social                    | 944            | 680            | 264           | -                |
| 14 Ministerio de Viv. Ord. Terr y Medio Ambiente               | 405            | 125            | 276           | 4                |
| 15 Ministerio de Desarrollo Social                             | 133            | 83             | 48            | 2                |
| 16 Poder Judicial  | 4.912          | 4.376          | 536           | -                |
| 17 Tribunal de Cuentas   | 374            | 320            | 54            | -                |
| 18 Corte Electoral   | 907            | 907            | -             | -                |
| 19 Tribunal de lo Contencioso Administrativo                   | 96             | 82             | 14            | -                |
| 25 Administración Nacional de Educación Pública                | 57.646         | 30.671         | 25.830        | 1.145            |
| 26 Universidad de la República                                 | 12.803         | 12.725         | 78            | -                |
| 27 Instituto del Niño y Adolescente del Uruguay                | 3.670          | 1.227          | 1.980         | 463              |
| 28 Banco de Previsión Social                                   | 3.845          | 3.540          | 305           | -                |
| 29 Administración Servicios de Salud del Estado                | 14.673         | 14.015         | 658           | -                |
| 50 Banco Central del Uruguay                                   | 465            | 465            | -             | -                |
| 51 Banco de la República Oriental del Uruguay                  | 3.705          | 3.705          | -             | -                |
| 52 Banco Hipotecario del Uruguay                               | 941            | 898            | 40            | 3                |
| 53 Banco de Seguros del Estado                                 | 1.473          | 1.299          | 174           | -                |
| 60 Administración Nacional de Combustibles Alcohol y Portland  | 1.940          | 1.756          | 91            | 93               |
| 61 Administración Nacional de Usinas y Trasmisiones Eléctricas | 6.168          | 5.945          | 223           | -                |
| 62 Administración Nacional de Ferrocarriles del Estado         | 1.123          | 363            | 760           | -                |
| 63 Primeras Líneas Uruguayas de Navegación Aérea               | 147            | 58             | 74            | 15               |
| 64 Administración Nacional de Puertos                          | 760            | 82             | 674           | 4                |
| 65 Administración Nacional de Telecomunicaciones               | 4.478          | 4.348          | -             | 130              |
| 65 Obras Sanitarias del Estado                                 | 4.161          | 2.950          | 1.079         | 132              |
| 67 Administración Nacional de Correos                          | 1.729          | 983            | 746           | -                |
| 68 Agencia Nacional de Vivienda                                | 9              | 4              | -             | 5                |
| 70 Instituto Nacional de Colonización                          | 185            | 13             | 172           | -                |
| 80 Intendencia Municipal de Artigas                            | 1.404          | 755            | 249           | 400              |
| 81 Intendencia Municipal de Canelones                          | 4.640          | 2.013          | 2.433         | 194              |
| 82 Intendencia Municipal de Cerro Largo                        | 1.272          | 456            | 816           | -                |
| 83 Intendencia Municipal de Colonia                            | 1.509          | 561            | 763           | 185              |
| 84 Intendencia Municipal de Durazno                            | 1.313          | 551            | 157           | 605              |
| 85 Intendencia Municipal de Flores                             | 643            | 185            | 423           | 35               |
| 86 Intendencia Municipal de Florida                            | 1.193          | 581            | 581           | 31               |
| 87 Intendencia Municipal de Lavalleja                          | 1.307          | 497            | 504           | 306              |
| 88 Intendencia Municipal de Maldonado                          | 3.250          | 1.182          | 1.668         | 400              |
| 89 Intendencia Municipal de Paysandú                           | 1.607          | 924            | 512           | 171              |
| 90 Intendencia Municipal de Río Negro                          | 1.451          | 731            | 5             | 715              |
| 91 Intendencia Municipal de Rivera                             | 1.040          | 380            | 658           | 2                |
| 92 Intendencia Municipal de Rocha                              | 1.636          | 273            | 1.140         | 223              |
| 93 Intendencia Municipal de Salto                              | 1.829          | 626            | 653           | 550              |
| 94 Intendencia Municipal de San José                           | 722            | 658            | 19            | 45               |
| 95 Intendencia Municipal de Soriano                            | 1.352          | 751            | 124           | 477              |
| 96 Intendencia Municipal de Tacuarembó                         | 1.523          | 481            | 326           | 716              |
| 97 Intendencia Municipal de Treinta y Tres                     | 1.000          | 130            | 853           | 17               |
| 98 Intendencia Municipal de Montevideo                         | 8.269          | 6.666          | 1.603         | -                |

Mercado laboral y seguridad social

Fuente : Oficina Nacional de Servicio Civil (ONSC).



**Índice Medio de Salarios, Índice Medio de Salarios Nominales (Ley 17.649) e Índice Medio de Salarios Reales, según sector.**  
Base Julio de 2008 = 100 . Promedio Anual.

| Sector                                       | 2007  | 2008   | Variación % |
|--|-------|--------|-------------|
| <b>Índice Medio de Salarios</b>              | 90,58 | 101,11 | 11,62       |
| Salarios y Compensaciones del Sector Público | 90,53 | 101,12 | 11,70       |
| Salarios y Compensaciones del Sector Privado | 90,61 | 101,17 | 11,65       |
| <b>Índice Medio de Salarios Nominales</b>    | 88,49 | 100,43 | 13,49       |
| Salarios y Compensaciones del Sector Público | 87,79 | 100,04 | 13,95       |
| Salarios y Compensaciones del Sector Privado | 88,87 | 100,70 | 13,31       |
| <b>Índice Medio de Salarios Reales</b>       | 98,25 | 101,67 | 3,48        |
| Salarios y Compensaciones del Sector Público | 98,22 | 101,72 | 3,56        |
| Salarios y Compensaciones del Sector Privado | 98,26 | 101,71 | 3,51        |

Fuente : Instituto Nacional de Estadística (INE).

**Índice Medio de Salario Real, Nivel General, Salarios y Compensaciones Público y Privado**  
Promedios anuales 1998 - 2008

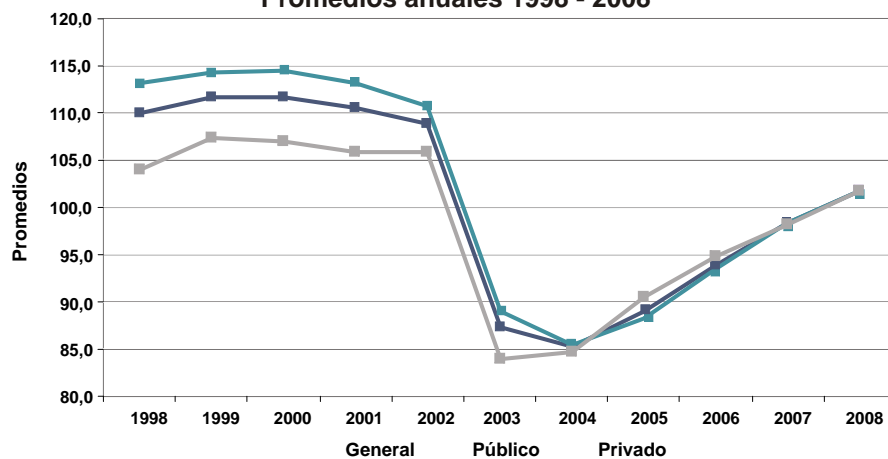

**Afiliados al Sistema AFAP (1), por año, según AFAP (en miles).**

| Años            | 2006 | 2007 |
|-----------------|------|------|
| <b>Total</b>    | 723  | 773  |
| Afinidad        | 200  | 206  |
| Integración     | 108  | 118  |
| República       | 269  | 289  |
| Unión - Capital | 146  | 160  |

Fuente : Banco de Previsión Social (BPS).  
Nota : Datos a Diciembre de cada año.  
(1) : AFAP - Administradora de Fondo y Ahorro Previsional.

**Afiliados al Sistema AFAP**

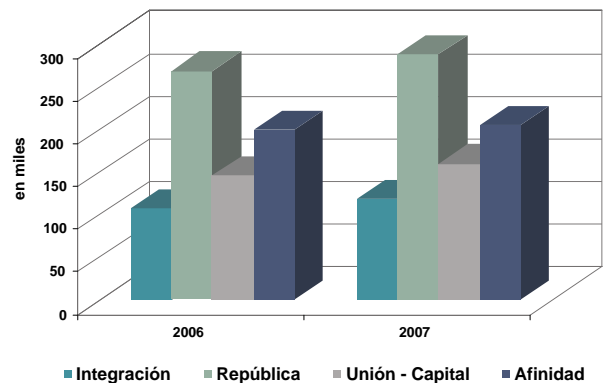

### Puestos de trabajo cotizantes al sistema de Seguridad Social. 2007

| Organismo  | Cotizantes |
|--|------------|
| <b>Total</b>   | 1.311.964  |
| <b>Banco de Previsión Social</b>                           | 1192379    |
| <b>Caja Bancaria</b>                                       | 12.652     |
| <b>Caja Profesionales Universitarios</b>                   | 41.498     |
| <b>Caja Notarial</b>                                       | 7.819      |
| <b>Servicio Retiros y Pensiones de las Fuerzas Armadas</b> | 30.411     |
| <b>Servicio Retiros y Pensiones Policiales</b>             | 27.205     |

Fuente : Banco de Previsión Social (BPS).

Nota : Los datos corresponden a diciembre de cada año.

### Número de prestaciones por concepto de jubilación y pensión. Diciembre 2007

| Organismo  | Prestaciones |
|--|--------------|
| <b>Total</b>   | 807.349      |
| <b>Banco de Previsión Social</b>                           | 702.877      |
| <b>Caja Bancaria</b>                                       | 16.235       |
| <b>Caja Profesionales Universitarios</b>                   | 11.504       |
| <b>Caja Notarial</b>                                       | 2.038        |
| <b>Servicio Retiros y Pensiones de las Fuerzas Armadas</b> | 45.267       |
| <b>Servicio Retiros y Pensiones Policiales</b>             | 29.428       |

Fuente : Banco de Previsión Social (BPS).

### Beneficiarios de seguros sociales por tipo de cobertura. 2007

|                                       |         |
|---------------------------------------|---------|
| <b>Asignaciones Familiares</b>        | 560.016 |
| <b>Seguros Sociales de Enfermedad</b> | 696.305 |
| <b>Seguro por desempleo</b>           | 19.618  |

Fuente : Banco de Previsión Social (BPS).

### Prestaciones vertidas por el sistema de Seguridad Social (millones de pesos). 2007

|   |        |
|---|--------|
| <b>Invalidez, vejez y sobrevivencia</b> | 54.051 |
| <b>Desocupación</b>                     | 1.173  |
| <b>Enfermedad</b>                       | 9.164  |
| <b>Cargas familia y maternidad</b>      | 2.969  |

Fuente : Banco de Previsión Social (BPS), Cajas: de Jubilaciones y Pensiones Bancarias (CJPB), Profesionales Universitarios (CJPPU), Notarial y Servicios de Retiros y Pensiones de las Fuerzas Armadas (SRPFSA) y Policiales.



**Ingresos y egresos consolidados del sistema de Seguridad Social, según organismo o institución (millones de pesos). 2007**

| Organismo o Institución  | Ingresos  | Egresos   | Resultado |
|--|-----------|-----------|-----------|
| <b>Total</b>   | 64.309,71 | 74.156,21 | -9.846,50 |
| <b>Banco de Previsión Social</b>   | 55.426,37 | 58.342,25 | -2.915,88 |
| <b>Civil y Escolar (1)</b>   | 11.242,15 | 14.638,64 |           |
| <b>Industria y Comercio</b>  | 14.287,24 | 18.202,46 |           |
| <b>Rural y Servicio Doméstico</b>  | 1.523,80  | 7.478,54  |           |
| <b>Asignaciones Familiares (2)</b>   | 163,39    | 2.969,39  |           |
| <b>Seguros Sociales de Enfermedad (3)</b>                                  | 8.167,57  | 8.900,72  |           |
| <b>Seguros por Desempleo</b>   | -         | 1.172,99  |           |
| <b>Fondos Especiales</b>   | 1.265,70  | 922,47    |           |
| <b>Gastos de Funcionamiento e Inversiones</b>                              | -         | 4.057,04  |           |
| <b>Otros (Impuestos afectados)</b>   | 18.679,47 | -         |           |
| <b>Ingresos Varios (4)</b>   | 97,05     | -         |           |
| <b>Personas Públicas no Estatales</b>                                      | 7.541,06  | 8.317,99  | -776,93   |
| <b>Caja Bancaria</b>   | 4.202,67  | 5.075,78  |           |
| <b>Caja Profesionales Universitarios</b>                                   | 2.010,81  | 2.226,13  |           |
| <b>Caja Notarial</b>   | 1.327,58  | 1.016,08  |           |
| <b>Otros</b>   | 1.342,28  | 7.495,97  | -6.153,69 |
| <b>Servicio de Retiros y Pensiones de las Fuerzas Armadas (FF.AA.) (5)</b> | 933,96    | 4.978,82  |           |
| <b>Servicio de Retiros y Pensiones Policiales (5)</b>                      | 408,32    | 2.517,15  |           |

Fuente : Banco de Previsión Social (BPS), Cajas de Jubilaciones y Pensiones Bancarias (CJPB), de Profesionales Universitarios (CJPPU), Notarial y Servicios de Retiros y Pensiones de las Fuerzas Armadas (SRPFFAA) y Policiales.

Nota : La asistencia financiera neta del Gobierno Central al Banco de Previsión Social no incluida, fue de 7.202,2 millones de pesos en 2006 y de 4.683,0 millones de pesos en 2007, según Balances del Organismo - Se declara que la Ley 16.107 en su Art. 22, prevee una afectación del Impuesto al Valor Agregado para el Banco de Previsión Social (BPS) a partir de 1990.

La ley N° 17.345 afecta la recaudación del Impuesto de Contribución al Financiamiento de la Seguridad Social (COFIS) al Banco de Previsión Social (BPS), impuesto derogado por Ley 18.083 (Reforma Tributaria) a partir de Julio de 2007.

(1) : Incluye los ingresos por las aportaciones patronales y personales de los funcionarios del Gobierno Central.

(2) : En ingresos incluye partida especial de Rentas Generales que financia las erogaciones de Asignaciones Familiares (A.F.) para Hogares de Menores Recursos (art. 4°, ley 17.139)

(3) : En Ingresos incluye el aporte de la cuota mutual de pasivos. En egresos, a partir de 2002 incluye partida especial de Rentas Generales para las erogaciones Cuota Mutual Primaria (Ley 17.556, Art. 26).

(4) : Incluye aportes sin discriminar que corresponden a Declaraciones de no Pago.

(5) : No incluye las prestaciones con cargo a Rentas Generales establecidas en el Art. 184 de la Ley 15.809, solo se considera en el Resultado.

